

RAPPORT D'ACTIVITÉ

2024



ADEPPA
GroupeSOS

SOMMAIRE

L'Adeppa, un lieu unique d'éveil et de formation ouvert à tous..... 6

Nos missions..... 6

L'Adeppa est une association du Groupe SOS 7

Notre équipe salariée 8

Nos membres actifs 9

Nos temps forts 11

I. Développement et rayonnement 11

Renouvellement de partenariats pluriannuels 11

Accueil d'événements majeurs 12

Achat de nouveau mobilier 15

II. Éducation à l'environnement 15

Cycle d'animation « Trame Verte et Bleue » avec LorEEN 15

Cycle d'animations pour « Terre Terrain Territoire » avec la CCHCPP 16

Animations dans les collèges de Moselle 16

Programmes d'équimédiation 17

Reportage de Moselle TV sur nos actions EEDD 17

Fermeture définitive du chantier d'insertion 17

Cinq séjours de cohésion du Service National Universel 18

III. Actions hors-les-murs 19

Marches commentées 19

Conception d'un sentier pédagogique pour une commune 19

Partenariat d'éco-pâturage avec l'EPHAD de Vigy 20

Notre bilan chiffré 21

I. Chiffres d'affaires par secteur d'activités 21

II. Fréquentation 23

Pôle événementiel 23

Pôle animation 24

III. Rapport financier 25

Nos partenaires financiers 26

Le compte de résultat 26

Nos subventions investissement 28

Nos subventions fonctionnement et équipement 29

Édito du Directeur Général

L'année 2024 a été une période de vigilance et d'ajustements, mais elle a surtout révélé notre capacité à rebondir collectivement. Grâce à l'implication sans faille de l'ensemble des équipes, nous avons su adapter nos pratiques, optimiser nos ressources et renforcer notre dynamique d'action au service du projet de l'Adeppa.

Ce redressement s'est appuyé sur une gestion rigoureuse, des choix stratégiques assumés – notamment une révision mesurée de nos tarifs de restauration – et sur une volonté commune de poursuivre notre mission dans un contexte économique exigeant. Ces efforts ont porté leurs fruits, en nous permettant de retrouver une stabilité encourageante.

Nous avons toutefois dû limiter nos investissements aux interventions strictement nécessaires au bon fonctionnement et à la sécurité de nos installations. Cela nous rappelle l'enjeu majeur qui demeure : la rénovation de notre site, indispensable pour améliorer les conditions d'accueil et répondre aux exigences environnementales d'aujourd'hui et de demain.

Dans cette perspective, nous restons mobilisés pour identifier et activer les leviers de financement qui nous permettront de concrétiser ces projets d'envergure. Le contexte économique reste complexe, mais notre détermination est intacte.

Nous pouvons compter sur le soutien précieux de nos partenaires historiques – la CAF de la Moselle, l'Agence de l'eau Rhin Meuse, la Région Grand Est et le Département de la Moselle – que je tiens à remercier chaleureusement pour leur engagement à nos côtés.

Pour 2025, notre ambition est de maintenir le cap et de continuer à offrir un accueil de qualité, en particulier aux jeunes publics, tout en assurant la pérennité de notre modèle économique.

Nous sommes convaincus que les défis sociétaux actuels – transition écologique, renforcement du lien social, éducation à la citoyenneté – donnent tout son sens à notre mission. Comme le rappelle le préambule de nos statuts adoptés en 2010 :

« L'Adeppa est un outil d'éducation populaire par lequel nous voulons éveiller, sensibiliser, former, donner l'envie d'agir, de transformer notre société en accompagnant les citoyens à devenir auteurs et acteurs de leur vie en agissant sur les trois piliers d'une société durable : le social, l'économique et le respect de l'environnement. »

Je tiens enfin à saluer et remercier toutes les équipes de l'Adeppa. Leur engagement quotidien, parfois dans des conditions exigeantes, est la clé de notre réussite collective et du service de qualité que nous offrons à nos usagers.

Bertrand DELIGNY

Directeur Général

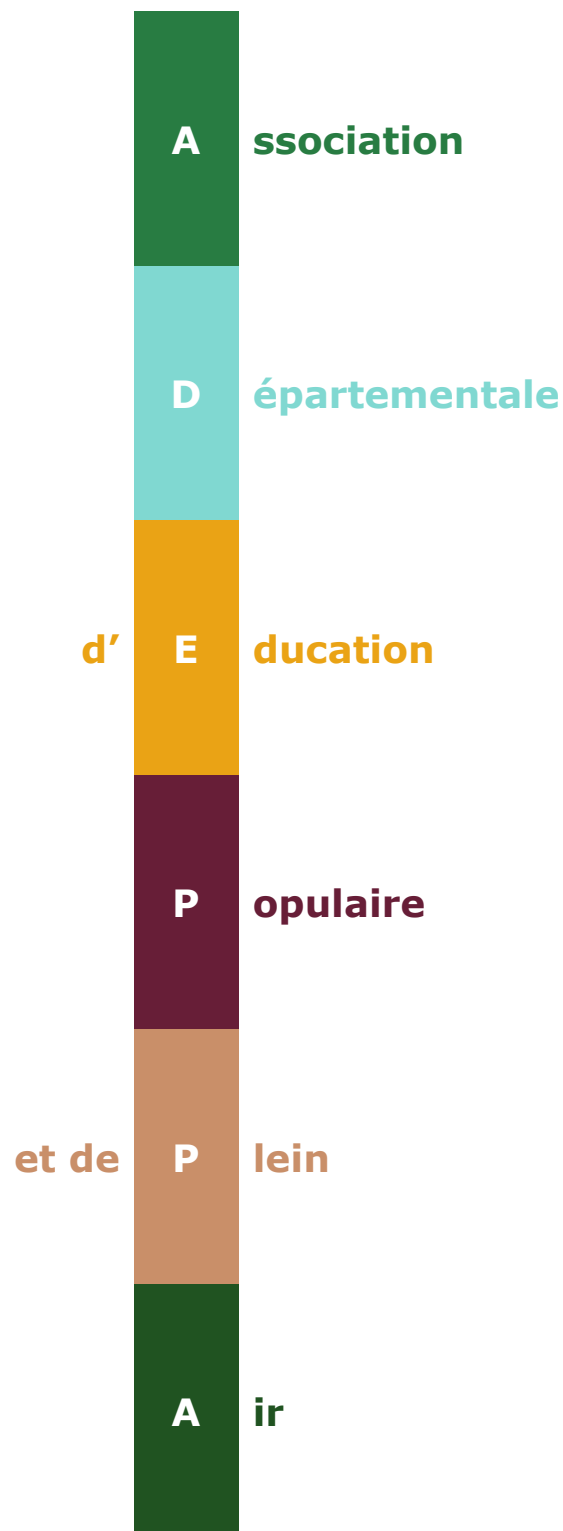

L'Adeppa, un lieu unique d'éveil et de formation ouvert à tous

Nos missions



Créée en 1963 à Vigy, l'Adeppa déploie une activité de tourisme social au profit de groupes scolaires et de loisirs, d'associations, de professionnels et de familles.

Notre projet associatif repose sur les valeurs

de citoyenneté, de solidarité et de créativité. Nous accompagnons les jeunes et les citoyens à être acteurs d'une société plus respectueuse des autres et de la nature : sensibilisation aux grands défis environnementaux, promotion de la pratique d'activités sportives et de plein air, contribution à l'ouverture et à la compréhension du monde par la pratique artistique et la découverte des arts vivants. Implantés dans un parc de 13 hectares, nous proposons un ensemble de services et d'équipements pour un accueil de groupes sur mesure : pension complète, demi-pension, location d'espaces, animations nature et sportives.

L'Adeppa est une association du Groupe SOS



Le Groupe SOS est une organisation à but non lucratif, engagée en faveur du vivre-ensemble. Il développe et unit des associations et entreprises sociales, reliées

par leur engagement social et environnemental.

Son action s'articule autour de deux grandes priorités : la gestion d'établissements non lucratifs dédiés à la jeunesse, à la santé, aux personnes vulnérables et aux personnes âgées ; la préparation d'un avenir durable et solidaire, avec des projets ambitieux pour la transition écologique, la revitalisation territoriale, les commerces responsables et l'accès à la culture.

Laïc et apartisan, il porte un véritable projet de société, centré sur l'intérêt général.

Avec 22 000 personnes employées, 2 millions de bénéficiaires chaque année et une présence dans 50 pays, le Groupe SOS prouve qu'un impact d'envergure est souhaitable, pour bâtir un avenir plus juste et solidaire.





RAPPORT D'ACTIVITÉ

ORGANIGRAMME

12/2024

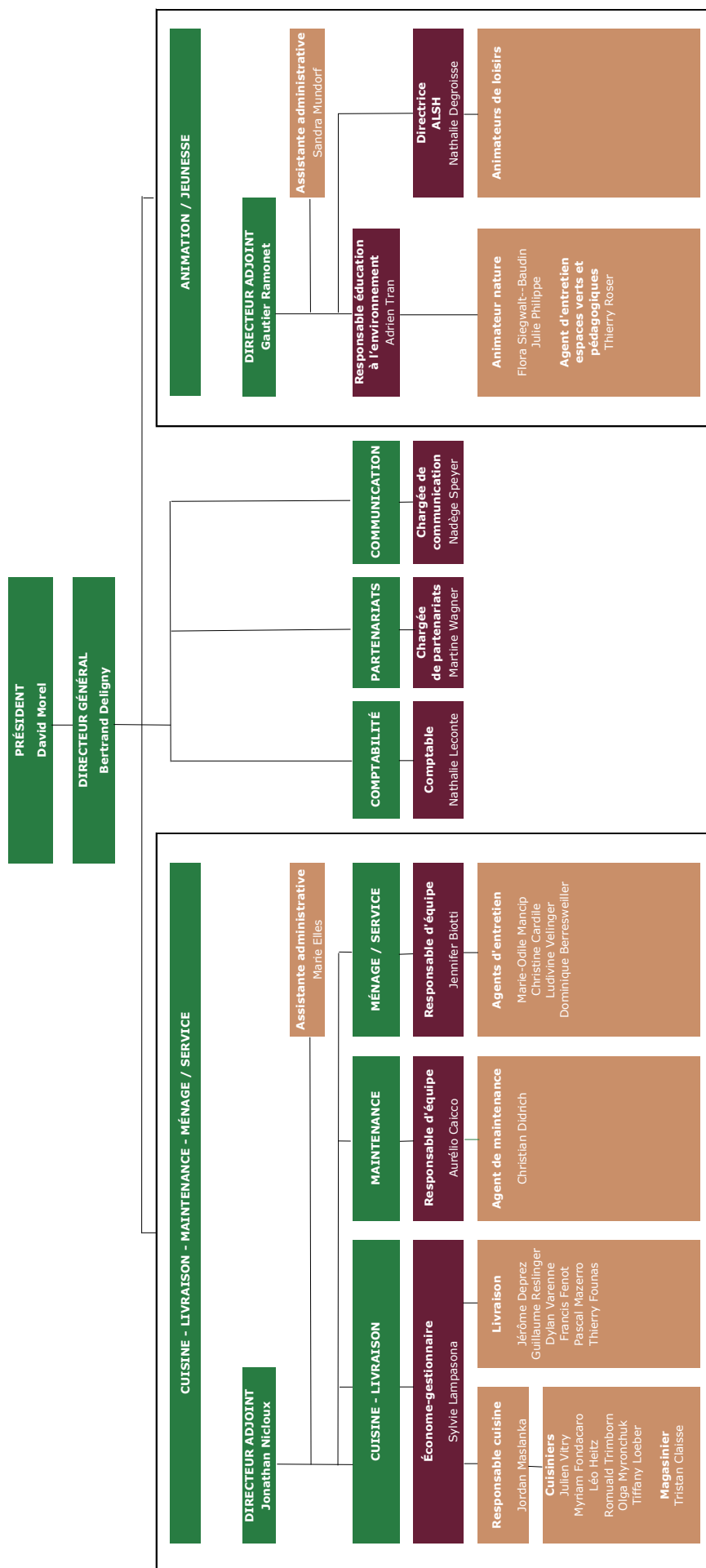

Nos membres actifs

En tant que membre affilié du Groupe SOS, l'Adeppa est composée des membres suivants :

- Groupe SOS
- Groupe SOS Transition écologique et territoires
- L'association « Les Amis de l'Adeppa »

Départ de Monsieur Bernard Guirkinger, Président de l'Adeppa de 2015 à 2024



Nous souhaitons saluer l'engagement de celui qui a représenté l'Adeppa avec conviction pendant près de dix ans.

Il a incarné avec justesse la vision et la mission de notre association, insufflant une énergie positive à chaque étape de notre développement.

Son engagement allait bien au-delà des responsabilités administratives : il a su comprendre en profondeur le projet de l'Adeppa, rester fidèle à nos valeurs associatives et accompagner concrètement notre évolution, jusqu'à des réalisations aussi emblématiques que l'acquisition de notre tracteur.

Sous sa présidence, nous avons su relever de nombreux défis, initier de nouveaux projets ambitieux et, surtout, renforcer les liens au sein de notre territoire.

Bien que son mandat de président soit aujourd'hui terminé, son empreinte demeure forte dans l'histoire de notre association.

Nous lui adressons un immense merci, ainsi que toute notre reconnaissance, et lui souhaitons le meilleur pour la suite de ses projets, qu'ils soient familiaux ou citoyens.

Nos temps forts

I. Développement et rayonnement

Renouvellement de partenariats pluriannuels

"Cette année a été rythmée par la rédaction de trois dossiers majeurs, véritables leviers de transformation, et par une réflexion de fond sur les orientations à prendre pour les années futures.



Avec



Nos grandes orientations en faveur de la jeunesse accueillie en temps de loisirs (centre de loisirs et séjours vacances)



Avec



Nos actions pédagogiques en faveur de la préservation des ressources en eau.



Avec



Notre programme d'animations d'Education à la Nature, à l'Environnement et au Développement Durable (ENEDD) à destination de la jeunesse scolaire.

Accueil d'événements majeurs

Au cours de l'année, notre structure eu plusieurs occasions de renforcer son ancrage sur le territoire associatif en accueillant plusieurs événements majeurs. Nous sommes aujourd'hui reconnus comme un lieu ressource, non seulement pour la qualité de nos services (salles de réunion de grande capacité, restauration, hébergement, animations, cadre naturel), pour notre expertise en matière environnementale et pédagogique par les réseaux d'éducation à l'environnement.

**Forum Synapse
santé-
environnement
DRAJES**

19 & 20 février



**Étape de la Grande
Randonnée vers
Paris – JO
Fédération Française
de Randonnée**

4 avril

Stage de citoyenneté environnementale

Parquet de Metz /
Lorraine Nature
Environnement

8 avril



Séminaire de médiation scientifique

Université de
Lorraine

1^{er} juillet

Journée des animateurs milieux

Agence de l'eau
Rhin-Meuse

12 novembre





Achat de nouveau mobilier

Grâce au soutien du Département de la Moselle et de la Caf de la Moselle, nous avons pu renouveler les tables et les chaises de l'une de nos 2 salles de réception, située au Domaine de l'Enfance. Cette salle accueille toute l'année des milliers d'utilisateurs lors de

réunions, répétitions, mariages, séminaires, centres de loisirs...

II. Éducation à l'environnement



Cycle d'animation « Trame Verte et Bleue » avec LorEEN

Pour la deuxième année consécutive, notre partenaire LorEEN a financé un cycle d'animations dédié au dispositif « Trame Verte et Bleue » à 14 classes de Moselle.

De septembre à octobre, ce sont plus de 300 élèves qui ont été sensibilisés à ces enjeux par un tryptique d'animations utilisant tout à la fois nos équipements pédagogiques et notre proximité avec des milieux naturels très riches (forêt de Saint-Hubert, ruisseau la Canner, prairies).



Cycle d'animations pour « Terre Terrain Territoire » avec la CCHCPP

La Communauté de Communes Haut Chemin - Pays de Pange a sollicité l'Adeppa pour la conception de deux nouvelles animations et d'un livret pédagogique pour

accompagner l'exposition « Terre, Terrain, Territoire » présentée en mars au château de Courcelles-Chaussy.

220 élèves du territoire invités par la CCHCPP ont profité de ces nouvelles animations conçues pour faire comprendre l'importance du sol et de ses ressources dans leur vie et leurs usages quotidiens.



Animations dans les collèges de Moselle

Depuis 2023, l'Adeppa figure dans le catalogue d'animations proposé par le Département de la Moselle pour sensibiliser les collégiens à la protection de l'environnement. En 2024, ce dispositif nous a permis d'atteindre 3 collèges, soit 15 classes : Vigy, Kédange-sur-Canner, Hauts-de-Blémont à Metz.

Cette intégration représente une opportunité d'aller à la rencontre des établissements scolaires, en leur offrant également la possibilité de nous accueillir au sein de leurs locaux. Le coût des animations est intégralement pris en charge par le Département.



Programmes d'équimédiation

L'Adeppa propose depuis plusieurs années des programmes d'équimédiation au bénéfice d'enfants et d'adultes en situation de handicap ou difficultés sociales.

Inscrite dans un parcours de soins global, cette activité paramédicale tente de rééduquer par et avec le cheval. Doté d'une intelligence émotionnelle très fine, il fait un long chemin au pas avec le patient.

En 2024, près de 100 heures de médiation ont été dispensées, aux enfants du SESSAD d'Amnéville, aux adolescents de l'unité pédopsychiatrique de Jury et aux stagiaires d'Alphaplappeville.



Reportage de Moselle TV sur nos actions EEDD

Cet éclairage sur nos missions d'Éducation à l'Environnement et au Développement Durable, présenté dans l'émission « Naturellement Moselle », nous a permis de mettre

en valeur la diversité de nos équipements et de rappeler que, depuis plus de 15 ans, nous proposons une offre pédagogique conçue pour prolonger, par l'expérience de terrain, les enseignements dispensés en classe.

Fermeture définitive du chantier d'insertion

Ouvert en décembre 2022 grâce au soutien de la Direction Régionale de l'Economie, de l'Emploi, du Travail et des Solidarités (DREETS), le chantier d'insertion a pris fin en juin 2024.



Cinq séjours de cohésion du Service National Universel

Près de 600 jeunes âgés de 15 à 17 ans, originaires de la région parisienne et du Grand Est, ont participé à nos séjours de cohésion de 12 jours. Conçus pour encourager l'entraide, l'intérêt

général, l'engagement citoyen et l'épanouissement personnel, ces séjours proposent un large éventail d'activités : tir à l'arc, randonnées en forêt, sports ludiques en salle, initiation à l'équitation ou encore sorties hors site. Le SNU se compose d'un séjour de cohésion, suivi d'une mission d'intérêt général, dans une association ou une collectivité. Le séjour de cohésion est entièrement pris en charge par la Délégation Régionale Académique à la Jeunesse, à l'Engagement et aux Sports (DRAJES). Le sens de ce dispositif fait écho aux

valeurs portées par l'Adeppa, qui, depuis plus de 60 ans, œuvre à la formation de citoyens engagés.

III. Actions hors-les-murs



Marches commentées

Trois marches commentées réunissant une trentaine de participants ont rythmé l'année 2024. En partie financés par l'AERM, ces événements rencontrent à chaque date un public fidèle. Ils nous offrent l'opportunité de faire

rayonner l'Adeppa au-delà de notre site et de nous ouvrir davantage au public individuel, en complément de notre accueil habituel de groupes sur site. Ces balades ont permis de faire découvrir les richesses naturelles et patrimoniales de Burtoncourt, Montois-la-Montagne et Villers-Bettnach.

Conception d'un sentier pédagogique pour une commune

L'Adeppa a été sollicitée pour la conception d'un sentier pédagogique illustré présentant les enjeux écologiques de la politique environnementale « Trame Verte et



Bleue » déployée à l'échelle de la Commune de Servigny-lès-Sainte-Barbe et la Communauté de Communes Haut Chemin - Pays de Pange. Sept panneaux ont été implantés à l'automne 2024 le long d'un ruisseau remis à ciel ouvert, utile à la biodiversité et à la lutte contre les inondations.



Partenariat d'éco-pâturage avec l'EPHAD de Vigy

Dans le cadre d'une nouvelle convention annuelle signée, nous avons confié 6 de nos brebis à l'EPHAD André Copin de Vigy. En soutien de l'agent d'entretien, d'avril à octobre, elles ont permis de tondre

écologiquement le parc tout en participant à la douceur du cadre de vie des résidents et des soignants. Le contact prolongé avec les animaux contribue tout à la fois à l'apaisement et à la stimulation sensorielle.

Notre bilan chiffré

I. Chiffres d'affaires par secteur d'activités

| CHIFFRE D'AFFAIRES | 2024 | 2023 | Variation | Var % |
|--|------------------|------------------|----------------|--------------|
| JEUNESSE | 817 128 | 853 711 | -36 583 | -4% |
| Temps scolaire | 484 455 | 483 904 | 551 | 0% |
| Classes découvertes & Accueil à la journée | 443 200 | 428 157 | 15 043 | 4% |
| Classes en transfert | 41 255 | 55 747 | -14 492 | -26% |
| Hors temps scolaire | 332 673 | 369 807 | -37 134 | -10% |
| Mercredis - récréatifs | 33 355 | 26 811 | 6 544 | 24% |
| Centre Aérés | 132 760 | 102 827 | 29 933 | 29% |
| Colonies ADEPPA | 43 290 | 43 734 | -444 | -1% |
| Colonies - Autres | 94 783 | 148 067 | -53 284 | -36% |
| Séjours courts | 28 485 | 48 367 | -19 882 | -41% |
| ADULTES | 360 971 | 362 172 | -1 201 | -0,3% |
| Autres | 29 339 | 23 496 | 5 843 | 25% |
| Evènementiel | 121 821 | 146 619 | -24 799 | -17% |
| Formations | 56 677 | 45 835 | 10 842 | 24% |
| Séjours associatifs et sportifs | 153 135 | 146 111 | 7 024 | 5% |
| Chantier insertion | 0 | 112 | -112 | -100% |
| LIVRAISON DE REPAS | 1 345 474 | 1 233 872 | 111 602 | 9% |
| CONVENTIONS | 1 137 050 | 686 172 | 450 877 | 66% |
| DRAJES (SNU) | 820 670 | 360 129 | 460 540 | 128% |
| Hébergement d'urgence (DA) | 0 | 57 710 | -57 710 | -100% |
| Centre Départemental de l'Enfance (MNA) | 316 380 | 268 333 | 48 047 | 18% |
| TOTAL GENERAL | 3 660 623 | 3 135 927 | 524 696 | 17% |

- **Publics jeunesse**

L'année 2024 a été marquée par l'absence de direction sur le service jeunesse. Si la commercialisation des séjours scolaires était quasiment finalisée au moment du départ de Sabine Egner, les périodes de vacances n'avaient quant à elles pas encore été programmées. La vacance du poste a entraîné un déficit de prospection auprès de structures que nous aurions pu accueillir.

Les tarifs du centre de loisirs ont été réévalués. Nous constatons, avec un nombre d'enfants accueillis équivalent à l'an passé, une progression significative du chiffre d'affaires de ce secteur : +29 %.

- **Publics adultes**

Nous observons l'impact du redimensionnement de notre offre de restauration pour les groupes privés et familiaux. Si les tarifs d'hébergement, de location de salle et de restauration ont été augmentés, l'arrêt du service à table a mécaniquement entraîné une baisse des ventes de prestations restauration. Cette diminution est partiellement compensée par l'ajustement à la hausse des tarifs de location.

- **Livraison de repas**

La livraison de repas reste globalement stable. Bien que nous ayons perdu un site de livraison, la hausse tarifaire mise en place à partir de septembre permet un maintien du chiffre d'affaires, qui enregistre une progression de +9 %.

- **Service National Universel**

Le chiffre d'affaires lié au SNU connaît une forte progression (+128 %), grâce à l'organisation de deux sessions supplémentaires, dont une en octobre et une en novembre — période habituellement creuse pour nous. Nous sommes toutefois conscients que cette opportunité demeure fragile, car soumise à des arbitrages politiques. Cela se confirme déjà pour l'année 2025.

• Conclusion

Nos accueils sont très majoritairement concentrés sur les mois de printemps et d'été. Qu'il s'agisse d'écoles, d'entreprises, de familles ou d'associations, notre capacité à répondre à la demande est contrainte par la disponibilité de nos infrastructures. Le principe de vase communicant est clair : lorsqu'un secteur — comme le SNU — est en croissance, il entre mécaniquement en concurrence avec d'autres.

Nous identifions deux leviers de croissance :

- > Développer des opportunités sur les saisons automnale et hivernale
- > Accroître notre capacité d'accueil en haute saison, en réhabilitant les pavillons les plus anciens, aujourd'hui peu ou plus proposés à la location.

II. Fréquentation

Pôle événementiel

| GROUPES ADULTES | Nombre de groupes | | Chiffre d'affaire | | Evolution | |
|---------------------------------|-------------------|------------|-------------------|----------------|----------------|-------------------|
| Catégorie de groupes | 2024 | 2023 | 2024 | 2023 | Nombre groupes | Chiffre d'affaire |
| Hébergement individuel | 70 | 83 | 29 339 | 23 496 | -16% | 25% |
| Evènementiel | 64 | 84 | 121 821 | 146 619 | -24% | -17% |
| Formations | 6 | 7 | 56 677 | 45 835 | -14% | 24% |
| Séjours associatifs et sportifs | 73 | 90 | 153 135 | 146 111 | -19% | 5% |
| TOTAL GENERAL | 213 | 264 | 360 971 | 362 061 | -19% | -0,3% |

Pôle animation

• Répartition en temps des animations jeunesse par grandes catégories

| Catégorie | TOTAL | Adultes et familles | Scolaire | Loisirs |
|-------------------------|-------|---------------------|----------|---------|
| Nature et environnement | 2822 | 103 | 2242 | 476,5 |
| Sportives | 1801 | 3 | 1561 | 236,5 |
| Artistiques | 849 | 0 | 831 | 18 |

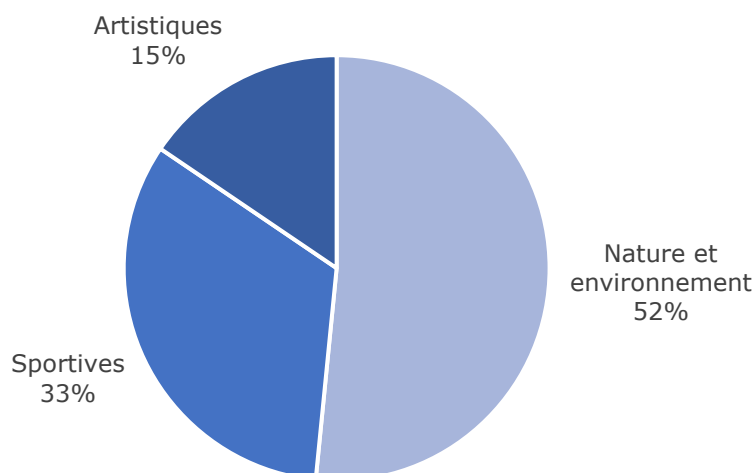

• Répartition des animations nature

En 2024, 7 454 personnes ont bénéficié d'actions en lien avec l'éducation à l'environnement. Ces actions concernaient des groupes accueillis sur notre site pendant leurs temps de vacances ou de loisirs (18 %), des scolaires participant à des animations à la journée (35 %), ainsi que des enfants en classe de découvertes (43 %).

Plus de 5 800 élèves, issus d'environ 100 établissements scolaires différents, ont ainsi été sensibilisés à la nature, à la préservation des milieux naturels et à la biodiversité.

Au total, 2 917 heures d'animations nature ont été proposées, pour près de 1 900 interventions auprès de nos différents publics.

Une vingtaine d'animations nature déclinant différentes thématiques composent notre catalogue.

| Animations nature (heures) | Temps scolaire | Temps de loisirs | Adultes et familles | TOTAL |
|---|-----------------------|-------------------------|----------------------------|--------------|
| La vie à la ferme et au jardin | | | | |
| Visite de la ferme pédagogique | 161 | 57 | 5 | 223 |
| Découverte de l'apiculture | 169 | 21 | 6 | 195 |
| Au jardin pédagogique | 124 | 60 | 0 | 183 |
| Nourrissage des animaux | 121 | 28 | 1 | 150 |
| Pelage, plumage et animaux sauvages | 98 | 5 | 0 | 103 |
| Equimédiation | 4 | 23 | 65 | 92 |
| Le lombricompostage | 40 | 7 | 0 | 47 |
| Eau et biodiversité | | | | |
| Mare pédagogique, mare forestière | 409 | 72 | 10 | 491 |
| La santé du ruisseau | 27 | 9 | 0 | 36 |
| L'eau, de la rivière au robinet | 26 | 0 | 0 | 26 |
| L'épuration par lagunage de Vrémy | 12 | 0 | 0 | 12 |
| Forêt et prairie | | | | |
| Les décomposeurs du sol | 208 | 5 | 0 | 213 |
| Traces et indices de présence des animaux | 193 | 10 | 0 | 203 |
| Les insectes de nos prairies | 69 | 10 | 0 | 79 |
| Balade naturaliste en forêt | 46 | 23 | 8 | 77 |
| Veillée balade nocturne | 45 | 8 | 0 | 53 |
| Initiation à l'ornithologie | 35 | 12 | 0 | 47 |
| La forêt dans tous les sens | 43 | 5 | 0 | 47 |
| Trame verte et bleue | | | | |
| Au fil de l'eau | 39 | 0 | 0 | 39 |
| Les prédateurs de la forêt | 39 | 0 | 0 | 39 |
| Les rapaces de nos campagnes | 39 | 0 | 0 | 39 |
| Autres | | | | |
| Course d'orientation | 91 | 8 | 0 | 99 |
| Bushcraft | 70 | 16 | 0 | 86 |
| Randonnée découverte | 36 | 34 | 9 | 78 |
| Balades avec les lamas et alpagas | 45 | 21 | 0 | 66 |
| TOTAL | 2185 | 431 | 103 | 2719 |

III. Rapport financier

Nos partenaires financiers



Le compte de résultat

Voir page suivante

COMPTE DE RESULTAT

| | 31/12/2024 | 31/12/2023 |
|--------------------------------|---|------------------|
| PRODUITS D'EXPLOITATION | Ventes de marchandises, de produits fabriqués | |
| | Prestations de services | 3 726 059 |
| | Productions stockée | 3 178 115 |
| | Production immobilisée | |
| | Subventions d'exploitation | 190 847 |
| | Dons | 363 544 |
| | Cotisations | |
| | Legs et donations | |
| | Autres produits de gestion courante | 89 |
| | Reprises sur provisions et amortissements, transfert de charges | 93 659 |
| | Autres produits | 66 042 |
| | Total des produits d'exploitation | 4 010 654 |
| CHARGES D'EXPLOITATION | Achats | 872 003 |
| | Variation de stock | -1 223 |
| | Autres achats et charges externes | 845 382 |
| | Impôts, taxes et versements assimilés | -1 871 |
| | Rémunération du personnel | 999 161 |
| | Charges sociales | 1 205 058 |
| | Subventions accordées par l'association | 57 111 |
| | Dotation aux amortissements et dépréciations | 59 581 |
| | Dotation aux provisions | 1 280 030 |
| | Autres charges | 413 626 |
| | Total des charges d'exploitation | 3 922 710 |
| | 1 - RESULTAT COURANT NON FINANCIER | 87 944 |
| PRODUITS FINANCIERS | Reprises sur provisions et dépréciations et transferts de charges | (433 493) |
| | Intérêts et produits financiers | 18 |
| | Dotation aux amortissements et aux dépréciations | 817 |
| | Intérêts et charges financières | 50 865 |
| CHARGES FINANCIERES | | 49 482 |
| | 2 - RESULTAT FINANCIER | (50 847) |
| | 3 - RESULTAT COURANT AVANT IMPOT (1 + 2) | 37 097 |
| | | (482 158) |
| | Produits exceptionnels | 236 742 |
| | Charges exceptionnelles | 50 715 |
| | 4 - RESULTAT EXCEPTIONNEL | 186 027 |
| | Impôts sur les sociétés | 91 188 |
| | (+) Report des ressources non utilisées des exercices antérieurs | |
| | (-) Engagements à réaliser sur ressources affectées | |
| | TOTAL DES PRODUITS | 4 247 414 |
| | TOTAL DES CHARGES | 4 024 289 |
| | EXCEDENT ou DEFICIT | 223 125 |

Nos subventions investissement

SUBVENTIONS INVESTISSEMENT 2024

| Financier | Action | | Versées | Quote-part |
|----------------------------|--|--|-----------------|------------------|
| CAF de la Moselle | Rénovation des pavillons | Pavillons central, 1 et 4 | | 106 647 € |
| Région Grand'Est | | | | |
| Département de la Moselle | | | | |
| CAF de la Moselle | Agencement d'espaces d'éducation à l'environnement | Mare, ferme, jardin, carrière équestre, station d'épuration | | 14 034 € |
| Région Grand Est | | | | |
| Agence de l'Eau Rhin-Meuse | | | | |
| CAF de la Moselle | Agencement d'espaces pour la biodiversité et la transition énergétique | Maison passive, rucher, tour à hirondelles, mur à chauve-souris, abri herpétofaune, observatoire ornithologique... | | 7 752 € |
| Région Grand Est | | | | |
| Fondation UEM | | | | 1 712 € |
| CAF de la Moselle | Agencement et aménagement | Pavillons d'hébergement | | 4 623 € |
| Région Grand Est | Equipement audio et vidéo | Pavillon central | | 3 497 € |
| Département de la Moselle | Equipement Domaine de l'enfance | | 13 580 € | 3 537 € |
| DREETS (Etat) | Installations maraîchage biologique | Chantier d'insertion | | 23 550 € |
| TOTAL | | | 13 580 € | 165 352 € |

Nos subventions fonctionnement et équipement

SUBVENTIONS FONCTIONNEMENT ET EQUIPEMENT

| Financier | Action | Versée en 2024 |
|-----------------------------|--|------------------|
| CAF de la Moselle | Fonctionnement | 65 000 € |
| | Plan Mercredis | 5 746 € |
| Agence de l'eau Rhin-Meuse | Aide au fonctionnement Education à l'Environnement | 75 533 € |
| Région Grand Est | Eau - Forêt - Jardinage | 13 500 € |
| Commune de Vigy | Aide à l'accueil extra et périscolaire | 1 200 € |
| DREETS (Etat) | Aide au fonctionnement Chantier d'insertion | 23 716 € |
| Ministère du Travail | Aide au Contrat d'apprentissage | 2 167 € |
| Subventions exceptionnelles | Aide Bouclier tarifaire Total Energie | 3 985 € |
| TOTAL | | 190 846 € |

L'Adeppa est une association du Groupe SOS



ADEPPA

GroupeSOS

www.adeppa.eu



Avenue Charlemagne

57640 VIGY